# Hilsa Fishery Management and Conservation

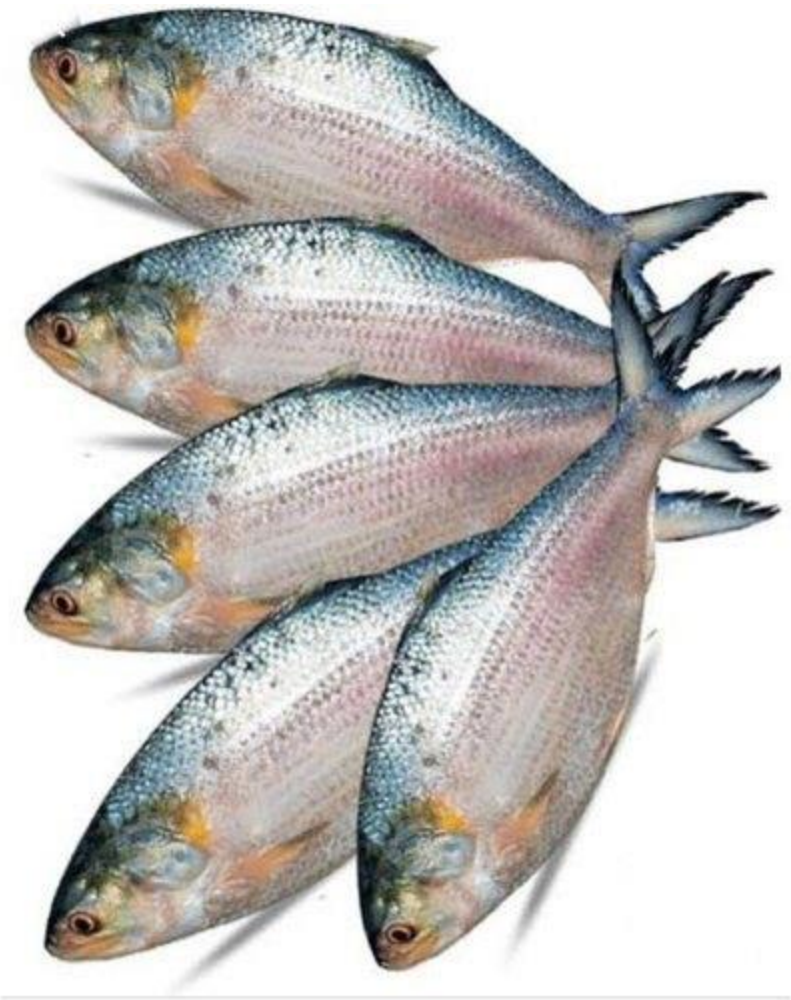

**Prepared by**
**Sharmin Aktar**
**Lecturer**
**FMRT Discipline**

# Present Status of Hilsa Fishery in Bangladesh

- Hilsa, the national fish of Bangladesh, is a renewable resource.
- The "King of Fish" Hilsa has been declared as Geographical Indicator (GI) product of Bangladesh.
- Hilsa is the single fish species which contributes significantly to national fish production, employment and economic return.
- About 11% of the country's total fish production comes from hilsa.
- It contributes more than 1% of the national Gross Domestic Product (GDP).
- Total no. of Hilsa exporting country is 11 of which Bangladesh ranked 1st position in Hilsa exporting.
- Bangladesh alone produces over 80% of the world's hilsa, placing it at the top among 11 hilsa-producing nations.
- Global Contribution from Bangladesh: 80%.

# Present Status of Hilsa Fishery in Bangladesh

- Hilsa production has been increased from 1.99 lakh MT in 2003-04 to 5.67 lakh MT in 2021-22. In the fiscal year 2022-23, **5.71 lakh metric tonnes** of hilsa were produced**.** In 2023-24, hilsa production in Bangladesh stood at **5.29 lakh** metric tonnes.
- **Hilsa production has been almost doubled over the 12 years, as a synergistic impact of the government's efforts such as-**
  - **the implementation of Jatka conservation program,**
  - **ensuring ban period for brood Hilsa in peak breeding season,**
  - **vulnerable group feeding (VGF) program for fishermen in ban period,**
  - **support with alternative income generating materials,**
  - **establishing and management of six (06) hilsa sanctuaries about 432 km covering six (06) coastal districts,**
  - **observance of Jatka week,**
  - **ceasing illegal fish net by special operation,**
  - **declaration about 7000 sq. km area for uninterrupted breeding of hilsa,**
  - **mass awareness program etc.**

- **Three types of Hilsa species are available in Bangladesh.**

❑ ***Tenualoso ilisha***

❑ ***T. toli*** (Chandana Ilish)

❑ ***Hilsa kelee***

- **It is a migratory fish species.**

# Hilsa Production in Bangladesh

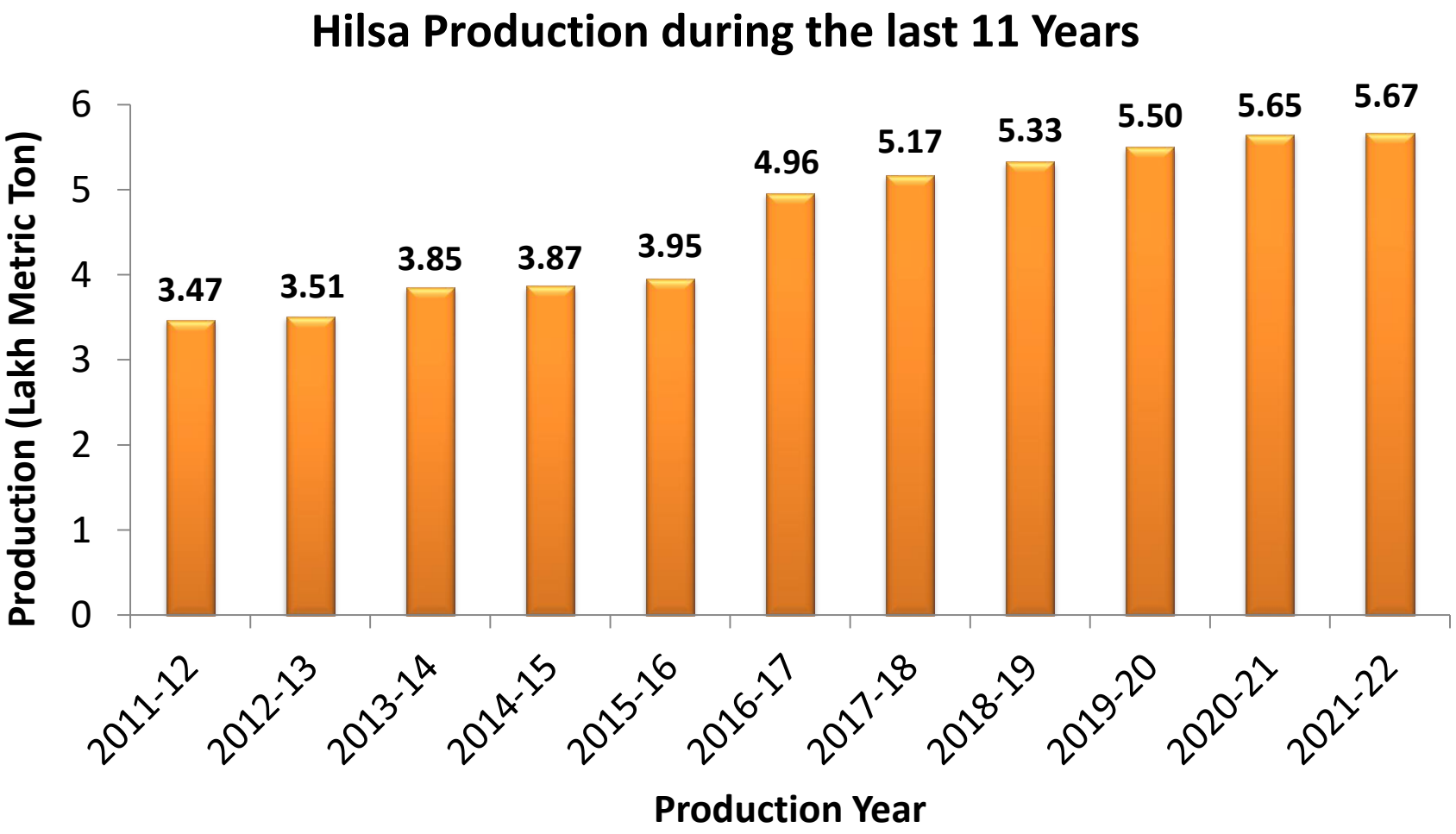

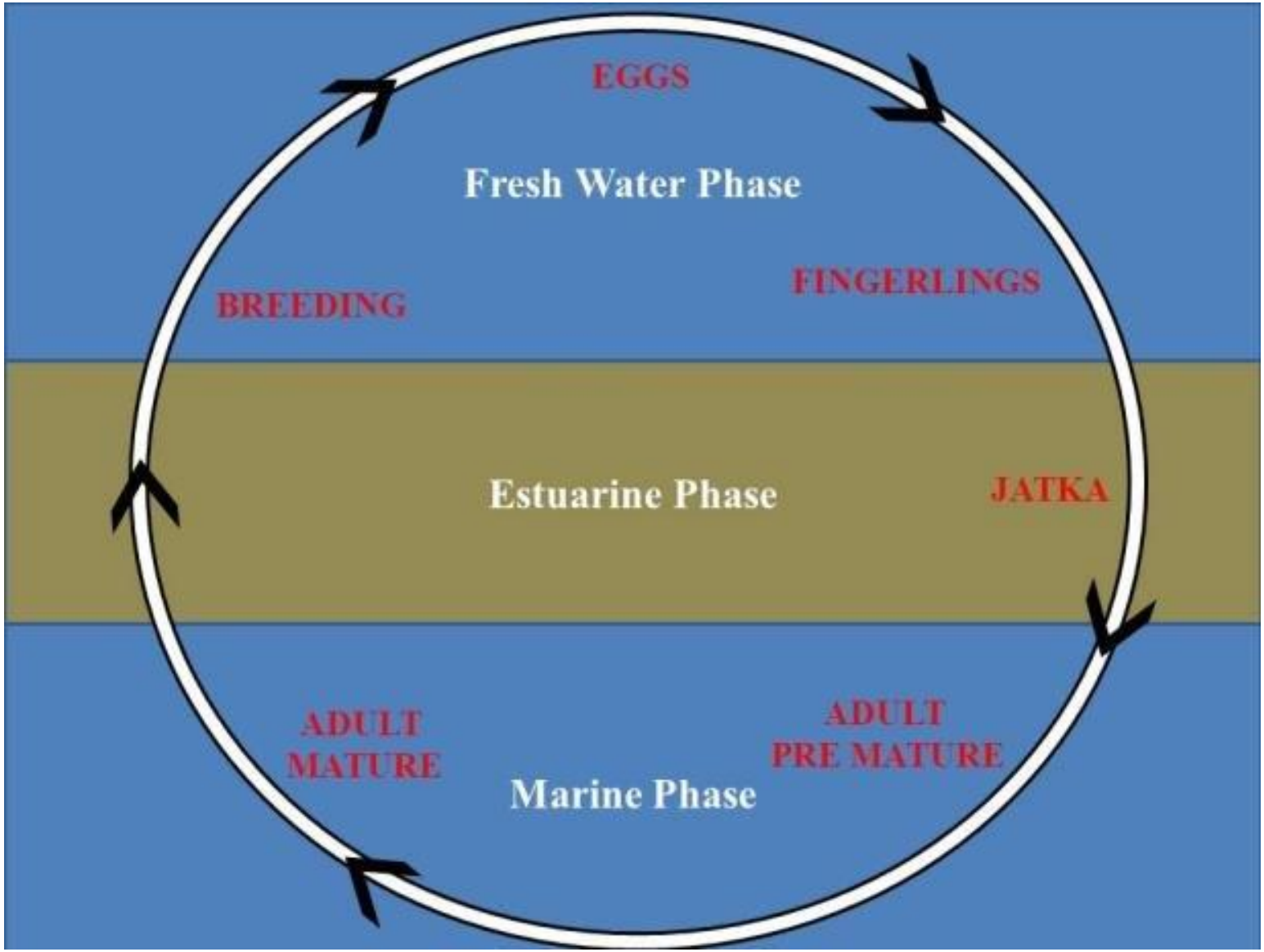


# Life cycle of Hilsa

## Hilsa Management Techniques and Conservation Measures/ Govt. initiatives for increasing the Hilsa production/ Conservation and Management Measures for Hilsa

- The DoF has adopted several management measures for Hilsa conservation. Such as:
- **Formulation and implementation of Hilsa Fisheries Management Action Plan (HFMAP)**
- **Special operations for jatka protection**
- **Declaration of Hilsa sanctuaries**
- **Conservation of gravid Hilsa for uninterrupted spawning**
- **Adoption and implementation of “Hilsa Development and Management Project”**

# Hilsa Fisheries Management Action Plan

- The Department of Fisheries implemented the Hilsa Fisheries Management Action Plan (HFMAP) in 2003-04 with the aim of protecting Hilsa. Its activities included:
- Involving district administrations/public representatives in management intervention
- Determining the life behavior and distribution area of Hilsa
- Determining the breeding season and breeding ground of hilsa
- Conservation of Jatka and brood hilsa
- Amendment of the Protection and Conservation of Fish Act 1950
- Declaration of Hilsa sanctuaries
- Offering support for alternate livelihoods for jatka fishers during the ban periods, such as supplying food, rickshaws or vans, sewing machines, livestock, or *grants* for small businesses.

# Special operations for Jatka protection

- Hilsa smaller than 10 inches or **25 cm** is called jatka. (previously it was 23 cm)
- The government imposed restrictions on catching jatka in the river or sea to allow the jatka to grow.
- To increase the production of hilsa, catching, transportation, marketing, selling and possessing Jatka are banned for **8 months** from **1 November to 30 June** every year in Bangladesh. For eight months, fishing Jatka has been banned.

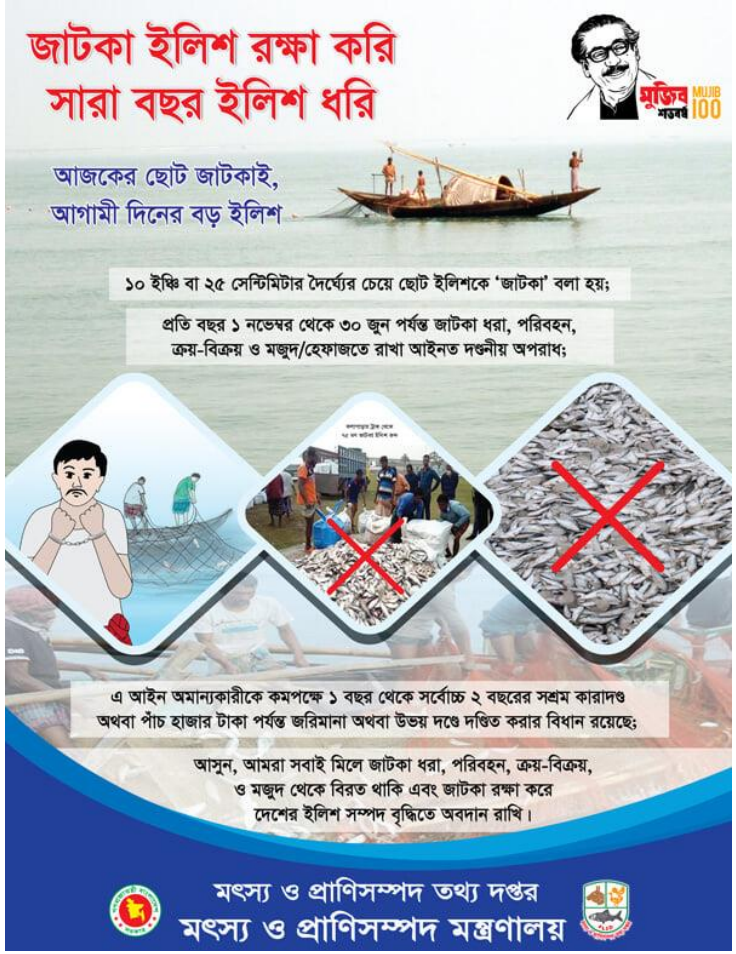

# Special operations…

- **Observance of Jatka Conservation Week:** Jatka Conservation Week is observed every year aiming to create mass awareness about the preservation of hilsa fry (jatka) and discourage all concerned, including fishermen, from catching the fish to boost its production.
- Like previous years, the Jatka (hilsa fry) Conservation Week-2023 observed from April 1 to April 7. The theme of Jatka Conservation Week-2023 is 'If Jatka is conserved, Hilsa production will increase'.
- Jatka Conservation Week 2024 observed from March 11 to 17.
- The progrmames included
  - screening of videos and documentaries on Jatka conservation,
  - discussion in radio and television,
  - workshops on Hilsa,
  - holding meetings and seminars,
  - awareness-building programme,
  - conducting mobile courts and campaign for protection of Jatka.

# Jatka Conservation Week-2025

The weeklong national ‘Jatka Conservation Week-2025’ observed from April 8 to 14 aiming to boost sustainable hilsa production and make the national fish more affordable for the general public.

# Declaration of Hilsa sanctuaries

- Six sites of the Padma, Meghna, Tetulia and Andharmanik rivers have been declared as Hilsa sanctuary under the Protection and Conservation of Fish Act, 1950
- Hilsa sanctuaries - a **total area of 432 km** in the Padma-Meghna Basin in the country
- **Covering six (06) coastal districts -** Barisal, Bhola, Patuakhali, Laxmipur, Chandpur, and Shariatpur districts.
- Five of which are closed for fishing in March-April, except Andharamanik
- Catching hilsa has therefore been banned in the Andharmanik river sanctuary of Patuakhali from November to January.

# Hilsa Sanctuaries

| Hilsha Fish Sanctuary Area | Ban period |
|---|---|
| 1. From Shatnal of Chandpur to Char Alexander of Laxmipur (100 km stretch of lower of Meghna river). | From March to April each year |
| 2. Char Ilisha to Char Pial of Bhola district (90 km stretch of Shahbazpur channel, a tributary of Meghna River). | From March to April each year |
| 3. Bheduria of Bhola district to Char Rustam of Patuakhali (100 km stretch of Tetulia River). | From March to April each year |
| 4. Whole 40 km stretch of Andhermanik River in Kalapara Upazila of Patuakhali. | From November to January each year. |
| 5. 20 km stretch of lower Padma river between Naria Bhedorganj Upazila of Shariatpur in the north and Matlab Upazila of Chandpur and Bhedorganj Upazila of Shariatpur in the south. | From March to April each year |
| 6. 82 km-long stripe in Meghna River – from Hizla to Mehendiganj of Barisal district. | From March to April each year |

# Conservation of gravid Hilsa for uninterrupted spawning

- The Ministry of Fisheries and Livestock has banned fishing for hilsa in all the rivers of the country for 22 days every year in October (Ashwin's second part and Kartik's first part). Ashwin's full moon is the time for laying hilsa eggs. Mature hilsa comes to the freshwater river from the sea to lay eggs at this time. In order to make the spawning time uninterrupted, the government imposed a ban on all kinds of fishing at that time.
- “In consideration of the full moon or new moon of the Mid Aswin to Mid Kartik of the Bengali months, the duration of peak spawning period of Hilsa and ban on catching all kinds of fish shall be determined consecutively for 22 days in consultation with researchers and other stakeholders each year, to this effect, the Ministry of Fisheries and Livestock shall issue a notification each year.”- (From gazette)

রেজিস্টার্ড নং ডি এ-১ "জাতির পিতা বঙ্গবন্ধু শেখ মুজিবুর রহমানের জন্মশতবার্ষিকী উদ্‌যাপন সফল হোক"

# বাংলাদেশ গেজেট

অতিরিক্ত সংখ্যা
কর্তৃপক্ষ কর্তৃক প্রকাশিত

রবিবার, ফেব্রুয়ারি ১৪, ২০২১

গণপ্রজাতন্ত্রী বাংলাদেশ সরকার
মৎস্য ও প্রাণিসম্পদ মন্ত্রণালয়
মৎস্য-১ অধিশাখা



তারিখ : ২৬ মাঘ, ১৪২৭

এস. আর. ও. নং ৩৭-আইন-২০২১।- Act, 1950 (East Bengal Act No. X section 3 এর sub-section (5) এ প্রদত্ত ০৫ আগস্ট, ২০২০ খ্রিস্টাব্দ তারিখের প্রজ্ঞাপ and Conservation of Fish Rules,

(খ) sub-rule (2) এর তৃতীয় লাইন এ উল্লিখিত "the Table of sub-rule (1)(b)" শব্দগুলি, সংখ্যা, বর্ণ, চিহ্ন ও বন্ধনীগুলির পরিবর্তে "sub-rule (4) " শব্দগুলি, সংখ্যা, চিহ্ন ও বন্ধনীগুলি প্রতিস্থাপিত হইবে;

(গ) sub-rule (4) এর পরিবর্তে নিম্নরূপ sub-rule (4) প্রতিস্থাপিত হইবে, যথা :—

"(4) In consideration of the full moon or new moon of the Mid Aswin to Mid Kartik of the Bengali months, the duration of peak spawning period of Hilsa and ban on catching all kinds of fish shall be determined consecutively for 22 days in consultation with researchers and other stakeholders each year, to this effect, the Ministry of Fisheries & Livestock shall issue a notification each year."।

রাষ্ট্রপতির আদেশক্রমে

রওনক মাহমুদ
সচিব।

## ইলিশের প্রধান প্রজনন মৌসুমে

# মা ইলিশ সংরক্ষণ অভিযান ২০২৪

১৩ অক্টোবর হতে ০৩ নভেম্বর ২০২৪
(২৮ আশ্বিন হতে ১৮ কার্তিক ১৪৩১)

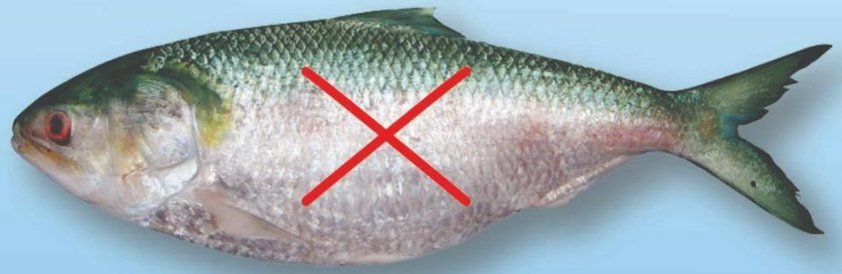

**সরকার ঘোষিত এই ২২ দিন সারাদেশে ইলিশ আহরণ, পরিবহন, মজুদ বাজারজাতকরণ ক্রয়-বিক্রয় ও বিনিময় সম্পূর্ণ নিষিদ্ধ এবং দণ্ডনীয় অপরাধ**

এ আইন অমান্যকারীকে কমপক্ষে ১ বছর থেকে সর্বোচ্চ ২ বছরের সশ্রম কারাদণ্ড অথবা পাঁচ হাজার টাকা পর্যন্ত জরিমানা অথবা উভয় দণ্ডে দণ্ডিত করা হবে।

## মৎস্য ও প্রাণিসম্পদ মন্ত্রণালয়

মৎস্য ও প্রাণিসম্পদ তথ্য দপ্তর, আঞ্চলিক অফিস, কুমিল্লা।

---

## ইলিশের প্রধান প্রজনন মৌসুমে

# মা ইলিশ সংরক্ষণ অভিযান ২০২২

০৭ - ২৮ অক্টোবর ২০২২ (২২ আশ্বিন - ১২ কার্তিক ১৪২৯)

সরকার ঘোষিত এই ২২ দিন সারাদেশে ইলিশ আহরণ পরিবহন, মজুদ, বাজারজাতকরণ, ক্রয়-বিক্রয় ও বিনিময় সম্পূর্ণ নিষিদ্ধ এবং দণ্ডনীয় অপরাধ।

এ আইন অমান্যকারীকে কমপক্ষে ১ বছর থেকে সর্বোচ্চ ২ বছরের সশ্রম কারাদণ্ড অথবা পাঁচ হাজার টাকা পর্যন্ত জরিমানা অথবা উভয় দণ্ডে দণ্ডিত করা হবে।

এ আইন বাস্তবায়নে মৎস্য অধিদপ্তর, জেলা ও উপজেলা প্রশাসন, বাংলাদেশ নৌবাহিনী, বাংলাদেশ বিমান বাহিনী, বাংলাদেশ কোস্টগার্ড, বিজিবি, পুলিশ, র‍্যাব ও নৌপুলিশ সার্বক্ষণিকভাবে নিয়োজিত আছে। অবৈধভাবে ইলিশ পরিবহন, মজুদ ও আহরণের তথ্যাদি স্থানীয় মৎস্য দপ্তরে জানিয়ে জাতীয় মাছ ইলিশ রক্ষায় সহায়তা করুন।

প্রচারে : ইলিশ সম্পদ উন্নয়ন ও ব্যবস্থাপনা প্রকল্প
মৎস্য অধিদপ্তর, মৎস্য ও প্রাণিসম্পদ মন্ত্রণালয়

- Catching Hilsa has therefore been banned each year in the four (04) major spawning grounds during this peak breeding season that covers an estimated area of about 7000 square kilometers in the Bay of Bengal.

# Implementation of 58-day fishing ban on all fish in the sea

- All types of fishing have been banned in the Bay of Bengal for 58 days from 15 April to June 11 every year to develop marine fisheries resources.
- This is to ensure proper breeding, production, preservation and sustainable collection of fishes in the maritime zone.
- The ban applies to commercial fishing boats as well as all types of vessels.
- The breeding season of different marine animals, including different types of fish in the Bay of Bengal, is from late April to June of the year.
- That’s why the Ministry of Fisheries and Livestock has imposed a ban on fishing in the Bay of Bengal for 58 days to facilitate spawning and the conservation of marine fisheries resources.

# Implementation of 58-day fishing ban on all fish in the sea

According to a gazette notification from Ministry of Fisheries and Livestock issued earlier.

"As per the marine fisheries rules 2023, the government has imposed restrictions on catching all kinds of fishes by all sorts of fishing vessels for a total of 58 days from April 15-June 11 like every year for proper breeding, production, preservation and sustainable collection of fishes in the maritime zone of Bangladesh", the notification said.

রেজিস্টার্ড নং ডি এ-১

# বাংলাদেশ গেজেট

অতিরিক্ত সংখ্যা
কর্তৃপক্ষ কর্তৃক প্রকাশিত

রবিবার, মার্চ ১৬, ২০২৫

গণপ্রজাতন্ত্রী বাংলাদেশ সরকার
**মৎস্য ও প্রাণিসম্পদ মন্ত্রণালয়**
**সামুদ্রিক মৎস্য-২ শাখা**

**প্রজ্ঞাপন**

তারিখ: ২৬ ফাল্গুন, ১৪৩১ বঙ্গাব্দ/ ১১ মার্চ, ২০২৫ খ্রিষ্টাব্দ

**এস. আর. ও. নং ৮৩-আইন/২০২৫।**—সামুদ্রিক মৎস্য বিধিমালা, ২০২৩ এর বিধি ৩ এর উপবিধি (১) এর দফা (ক) তে প্রদত্ত ক্ষমতাবলে, সরকার, বাংলাদেশের সামুদ্রিক জলসীমায় মাছের সুষ্ঠু প্রজনন, উৎপাদন, সামুদ্রিক মৎস্য সম্পদ সংরক্ষণ এবং টেকসই মৎস্য আহরণের জন্য প্রতি বৎসর ১৫ এপ্রিল হইতে ১১ জুন পর্যন্ত মোট ৫৮ (আটান্ন) দিন সকল প্রকার মৎস্য নৌযান কর্তৃক যে কোনো প্রজাতির মৎস্য আহরণ নিষিদ্ধ ঘোষণা করিল।

২। এই প্রজ্ঞাপন কার্যকর হইবার সাথে সাথে বিগত ২০২২ সালের ২৪ এপ্রিল তারিখে জারীকৃত প্রজ্ঞাপন নং আইন/৩৩.০০.০০০০.১২৯.৯৯.০০১.১৯-৮৯ রহিত হইবে।

রাষ্ট্রপতির আদেশক্রমে

**এইচ. এম. খালিদ ইফতেখার**
উপসচিব।

## ❑ Govt. bans fishing nets with mesh size smaller than 6.5 cm (2.6 inch) for Hilsa fishing

- In a bid to save jatka (Hilsa fry) and increase production of Hilsa, the government has banned all kinds of gill nets with mesh smaller than 6.5 centimeters or 2.6 inches.

রেজিস্টার্ড নং ডি এ-১ "জাতির পিতা বঙ্গবন্ধু শেখ মুজিবুর রহমানের জন্মশতবার্ষিকী উদ্‌যাপন সফল হোক"

# বাংলাদেশ গেজেট

অতিরিক্ত সংখ্যা

কর্তৃপক্ষ কর্তৃক প্রকাশিত

বুধবার, জুলাই ১৫, ২০২০

গণপ্রজাতন্ত্রী বাংলাদেশ সরকার

**মৎস্য ও প্রাণিসম্পদ মন্ত্রণালয়**

**(আইন অধিশাখা)**

**প্রজ্ঞাপন**

তারিখ : ২১ আষাঢ় ১৪২৭ বঙ্গাব্দ/৫ জুলাই ২০২০ খ্রিস্টাব্দ

**এস.আর. ও. নং ১৯৭-আইন/২০২০।**—The Protection and Conservation of Fish Act, 1950 (E.B. Act No. XVIII of 1950) এর section 3 এর sub-section (3) এর clause (iii), Protection and Conservation of Fish Rules, 1985 এর rule 12 এর সহিত পঠিতব্য, তে প্রদত্ত ক্ষমতাবলে সরকার—

(ক) ইলিশ আহরণের জন্য ৬.৫ সেন্টিমিটার (২.৬ ইঞ্চি) অপেক্ষা ছোট ফাঁসবিশিষ্ট নিম্নবর্ণিত সারণির কলাম ১ , ২ ও ৩ এ উল্লিখিত, যে নামেই অভিহিত হউক না কেন, সকল জালের ব্যবহার নিষিদ্ধ করিল;

(খ) ইলিশ আহরণের জন্য ব্যবহৃত জালের ফাঁসের সর্বনিম্ন আকারের ক্ষেত্রে নিম্নবর্ণিত সারণির কলাম ৪ এ বর্ণিত পরিমাপ নির্ধারণ করিল।



**সারণি**

[ ইলিশ আহরণের জন্য ব্যবহৃত জালের তালিকা ও ফাঁস পরিমাপ পদ্ধতি ]

| জালের প্রকার | প্রচলিত নাম | স্থানীয় নাম | ফাঁস পরিমাপের পদ্ধতি |
|---|---|---|---|
| ফাঁস জাল (Gill net) | ফাঁস জাল | ১। জিরো সুতার জাল<br>২। দুই সুতার জাল<br>৩। তিন সুতার জাল<br>৪। নাইলন জাল<br>৫। সুতার জাল<br>৬। জাল<br>৭। ভাসান জাল<br>৮। ইলিশ/ইলশে জাল<br>৯। পকেট/পোকা জাল<br>১০। চান্দি/ছান্দি জাল<br>১১। কোনা জাল<br>১২। গুলতি/ঘোটা জাল<br>১৩। সাইন জাল<br>১৪। ১—১৩ নং তালিকায় উল্লিখিত জালের অনুরূপ ইলিশ আহরণের যে কোন নামের জাল। | একটি ফাঁসের দুটি বিপরীত প্রান্ত বিপরীতমুখীভাবে টানিয়া নিচের চিত্র অনুসারে পরিমাপ করিতে হইবে।<br> 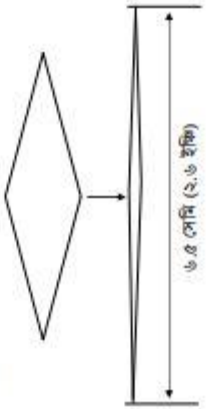 <br> |

রাষ্ট্রপতির আদেশক্রমে

**মোঃ হামিদুর রহমান**
যুগ্মসচিব।

## ❑ “Special combing operation” to remove illegal fishing net

- The Ministry of Fisheries and Livestock is conducting a special 30-day operation in 17 districts to remove all kinds of illegal nets that destroy fish resources including ‘behundi’ nets and current nets.
- It may be mentioned that according to the Protection and Conservation of Fish Rules, 1985, the government issued a notification in 2013 prohibiting the use of harmful nets such as ‘behundi’ nets, mosquito nets, charghera nets, fence nets, current nets etc. and hilsa trapping nets have been fixed at 6.5 cm or 2.6 inches.
- The use of behundi nets, current nets, mosquito nets, and sack nets is destroying fish eggs, spawn and fry in the coastal water bodies and river basins, disrupting the country's fish production.
- Increased use of these nets, which are harmful to fisheries, will destroy the eggs, pollen and fry of various marine and coastal species of fish, including jatka, and adversely affect fish production in open water, as well as aquatic biodiversity.

গণপ্রজাতন্ত্রী বাংলাদেশ সরকার
মৎস্য অধিদপ্তর
মৎস্য ভবন, রমনা, ঢাকা
ইলিশ ব্যবস্থাপনা শাখা
www.fisheries.gov.bd

জরুরি

নম্বর: ৩৩.০২.০০০০.৯২৭.৩৪.০০১.২৩.১

তারিখ: ২৬ পৌষ ১৪৩০
১০ জানুয়ারি ২০২৪

## অফিস আদেশ

উপর্যুক্ত বিষয়ের প্রেক্ষিতে জানানো যাচ্ছে যে, দেশের উপকূলীয় এলাকাসহ দেশের অন্যান্য নদ-নদীতে মৎস্য সম্পদ ধ্বংসকারী অবৈধ জাল, যেমন- বেহুন্দী জাল, কারেন্ট জাল, মশারী জাল, চটজাল, পাই জাল, টং জাল ইত্যাদি জালের ব্যবহার বন্ধে বিগত বছরগুলোর ন্যায় ২০২৪ সালেও "বিশেষ কম্বিং অপারেশন-২০২৪" পরিচালনা করা হবে। ২০২৪ সালে বিশেষ কম্বিং অপারেশন পরিচালনার লক্ষ্যে সচিব, মৎস্য ও প্রাণিসম্পদ মন্ত্রণালয়ের সভাপতিত্বে 'মৎস্য সম্পদ ধ্বংসকারী বেহুন্দি ও অন্যান্য ক্ষতিকর জাল অপসারণে বিশেষ কম্বিং অপারেশ পরিচালনা বিষয়ক' সভায় আগামী ১১ জানুয়ারি, ২০২৪ তারিখ হতে চার (০৪) ধাপে মোট ৩০ (ত্রিশ) দিন এ অভিযান পরিচালনার সিদ্ধান্ত গৃহীত হয়। "বিশেষ কম্বিং অপারেশন-২০২৪" পরিচালনার সময় নিম্নে প্রদত্ত হলো:

| | | | |
|---|---|---|---|
| ১ম ধাপ | - | ১১-১৮ জানুয়ারি, ২০২৪ খ্রি./২৭ পৌষ-০৪ মাঘ, ১৪৩০ বঙ্গাব্দ (মোট ৮ দিন) | (১১ জানুয়ারি অমাবস্যা) |
| ২য় ধাপ | - | ২৩-২৯ জানুয়ারি, ২০২৪ খ্রি./০৯-১৫ মাঘ, ১৪৩০ বঙ্গাব্দ (মোট ৭ দিন) | (২৫ জানুয়ারি পূর্ণিমা) |
| ৩য় ধাপ | - | ০৬-১৩ ফেব্রুয়ারি ২০২৪ খ্রি./২৩-৩০ মাঘ, ১৪৩০ বঙ্গাব্দ (মোট ৮ দিন) | (০৯ ফেব্রুয়ারি অমাবস্যা) |
| ৪র্থ ধাপ | - | ২২-২৮ ফেব্রুয়ারি ২০২৪ খ্রি./০৯-১৫ ফাল্গুন, ১৪৩০ বঙ্গাব্দ (মোট ৭ দিন) | (২৪ ফেব্রুয়ারি পূর্ণিমা) |

উপরিল্লিখিত সময়ে আপনার জেলা এবং জেলার আওতাধীন উপজেলাসমূহে অবৈধ জাল অপসারণে "বিশেষ কম্বিং অপারেশন-২০২৪" পরিচালিত হবে। মৎস্য ও প্রাণিসম্পদ মন্ত্রণালয়ের তত্ত্বাবধানে মৎস্য অধিদপ্তর, জেলা/উপজেলা প্রশাসন, পুলিশ, বাংলাদেশ নৌ-বাহিনী, বাংলাদেশ কোস্ট গার্ড, নৌ পুলিশ এবং র‍্যাব যৌথভাবে এই অপারেশন পরিচালনা করবে। "বিশেষ কম্বিং অপারেশন-২০২৪" সুষ্ঠুভাবে বাস্তবায়নের লক্ষ্যে প্রারম্ভিক কাজের অংশ হিসেবে জনসচেতনতামূলক কার্যক্রম বাস্তবায়ন, জেলা/উপজেলা পর্যায়ে বিশেষ কম্বিং অপারেশনের কর্মপরিকল্পনা প্রণয়নের নিমিত্ত সভা আয়োজনসহ অন্যান্য কার্যক্রম বাস্তবায়ন করা আবশ্যক। **জনসচেতনতামূলক কার্যক্রমে নিষিদ্ধ জাল ব্যবহারে নিরুৎসাহিত করতে হবে, কোনো অবস্থাতেই বিশেষ কম্বিং অপারেশনের দিন তারিখ প্রচার করা যাবে না।**

## ❑ Creation of Hilsa Conservation and Development Fund of about 3.5 crore taka

- A “Hilsa Development and Conservation Fund” of Tk 3.5 crore has been formed for the sustainable development of Hilsa resources, as well as providing livelihood to the fishermen.

# Adoption and implementation of “Hilsa Development and Management Project” (HDMP)

## ইলিশ সম্পদ উন্নয়ন ও ব্যবস্থাপনা প্রকল্প

- For sustainable Hilsa production Govt. has taken **“Hilsa Development and Management Project”** (HDMP) for 04 years from 2020-21 to 2023-24 in 134 upazila under 29 district. The duration of the project was extended to June 2026.
- The project would be distribute AIGA materials among 30000 fisher family, residential training program of 18000 benificiaries and also would be distribute 10000 hilsa fishing net among fisher family.
- The project also would be performed in strengthening of Hilsa sanctuary management activities, public awareness program and ceasing illegal fish net by special operation in the project command area.

# “Hilsa Development and Management Project”

- **Other activities –**
  - Awareness meeting
  - Creating opportunity of Alternative Income Generation to fishermen
  - Training on Alternative Income Generating Activities for beneficiaries
  - Implementation of the fish act for Jatka and brood Hilsa conservation
  - Strengthening of Hilsa sanctuary management activities
  - Distribution of legitimate fishing net

# Challenges in sustainable Hilsa production

- Hilsa fisheries, however, have come under severe threat because of-
  - Overfishing
  - Juveniles and brood stock harvestings
  - Water pollution and climate change
  - Dams and barrier constructions
  - Changes of migratory routes

# Challenges….

- Smuggling of hilsa
- Improved fishing technology
- Use of illegal/destructive fishing gear
- Under-sized fishing through zero and small meshed gill/current nets
- Imposed ban period
- the disruption of migration routes due to river siltation
- Population growth and increased number of fishers
- Inadequate allocation of incentives by the government

# Way-forward to meet the challenges

- Hilsa is the largest single-species fishery in Bangladesh which makes the highest contribution to the country's total fish production.
- Bangladesh earns a considerable amount of foreign currencies by exporting Hilsa.
- About 7 lakh people are directly involved in hilsa for their livelihood and 20 - 25 lakh people are indirectly involved, according to the Department of Fisheries.
- It is, therefore, crucial to conserve Jatka and brood hilsa for the sustainability of hilsa production.

# THANK YOU